



**Memoria de Actividades de la Fundación IBO
2011**



Índice:

Presentación	3
Datos generales:	3
Responsables de la entidad	4
Patronato	4
Misión y filosofía.....	5
Memoria de Actividades.....	6
I Área de sectores económicos tradicionales	6
II Área de desarrollo social e infraestructuras básicas	9
III Área de patrimonio histórico y cultural.....	10
Actividades de difusión y sensibilización.....	11
Datos económicos	12

Presentación

La Fundación IBO inició su trabajo de Cooperación Internacional el año 2002 y fue constituida notarialmente el año 2005, con sede en Barcelona.

La Fundación Ibo fue registrada el 27 de abril del 2005, como Fundación de Cooperación al desarrollo, en la Subdirección General de Participación, Fundaciones y entidades tuteladas del Ministerio de Trabajo y asuntos sociales, con el número 08-0356.

Fue inscrita el 4 abril 2008 en el Registro de organizaciones no gubernamentales para el desarrollo de la Agencia Catalana de Cooperación, con el número 240.

La Fundación IBO tiene como objetivos prioritarios las siguientes acciones:

- Colaborar en el desarrollo integral de la isla de IBO en Mozambique
- Impulsar el desarrollo económico y social de la isla de IBO de una manera sostenible y respetuosa con su realidad antropológica y medioambiental.

Alianzas y colaboraciones conjuntas:

Integrada dentro de la Asociación Española de Fundaciones

Auditada por la Fundación Lealtad. Es posible en www.fundacionlealtad.org

Adhesión y colaboración con Organizaciones Internacionales y locales:

- WWF world wildlife fund con sede en Maputo (Mozambique)
- Fundación Aga-Khan con sede en Pemba (Mozambique)
- Asociación Española de Cooperación Internacional (AECI), sede en Maputo
- Asociación Karibo d'IBO.

Nuevas alianzas establecidas durante el año 2008:

- Col·legi d'Enginyers de Camins Canals i Ports de Catalunya.
- Fundación Paidea Galiza
- Fundación Maria Francisca de Roviralta

Datos generales:

Fundación IBO
Mayor de Can Caralleu, 10
08017 Barcelona- España
Teléfono: 93.292.23.00

Fax: 93.292.23.01
info@fundacionibo.org
www.fundacionibo.org
CIF:G63792972

Responsables de la entidad

La Fundación IBO está dirigida un grupo de profesionales del ámbito de la empresa privada y la administración pública:

Patronato

Luís Álvarez (Presidente): licenciado en derecho y post-grado por IESE Business School, ha desarrollado su carrera profesional en el sector de la gestión de patrimonios en Barcelona, Madrid, Nueva York y Miami.

Juan José Planes (Vicepresidente): licenciado en psicología e ingeniería y post-grado por IESE Business School, dirige una consultoría de headhunting.

Rafael Gómez: ingeniero químico y post-grado por IESE Business School, ha sido empresario del sector textil y ha presidido la Asociación Internacional de Curtidores de Piel.

Francisco Wendt: economista y post-grado por IESE Business School, ha sido consejero delegado de diversas empresas multinacionales y actualmente dirige un despacho profesional de asesoría de empresas.

Jordi Nieto: Master en asesoramiento financiero y socio- director de empresa de este sector. Ha hecho su carrera profesional en bancos y sociedades de valores de ámbito nacional.

Pedro L. Oliver Payarols: Ha desarrollado su carrera profesional en ámbito de la Gestión de Patrimonios y Asesoramiento Financiero. Colaborador Honorífico de la Universidad Rey Juan Carlos de Madrid como profesor externo del Master de Asesoramiento y Planificación Financiera. Ha hecho estudios empresariales y tiene un Máster en Asesoría Fiscal y Tributación y un PDG.

360º Partners EAFI: Empresa de asesoramiento financiero independiente registrada en la CNMV. Sus cuatro socios acumulan una experiencia mínima de más de diez años en distintos ámbitos de los mercados financieros, desde el análisis a la banca de inversión, pasando por los departamentos financieros de grandes empresas multinacionales.

Luis Osés: Economista y post-grado por IESE. (PDG I). Consejero de una empresa de capital-riesgo. Director General de una empresa multinacional holandesa de productos químicos (1978-2006).

Gonzalo Alonso: Ingeniero de Materiales por Universidad Simón Bolívar, post-grado en IESA (Caracas, Venezuela). Ha sido Presidente de Activalores (banco de inversión líder en Venezuela).

Luís Pastor (Secretario - no Patrono): Abogado. Máster en Comercio y Legislación Internacional. Post-grado por IESE Business School. Socio fundador de un despacho profesional de abogados.

Management:

Carol Romay: Coordinadora General de la Fundación IBO. Diplomada en Ciencias Empresariales y Máster en Administración y Dirección de Empresas por EADA. Ha desarrollado diversas funciones en el área de gestión y dirección, en varias organizaciones y empresas.

Johanna Daubanton: España. Fundación IBO. Licenciada en literatura hispanoamericana y Máster en Hostelería por Florida International University (Miami, Florida). Ha trabajado en EEUU en diversas empresas.

Luís Herrero: Mozambique. Responsable de la ejecución de los proyectos de la Fundación en la Isla de IBO. Aparejador. Ha sido jefe de obra en diversas constructoras.

Isabel Martínez: Mozambique. Responsable de la ejecución de los proyectos de la Fundación en la Isla de IBO. Abogada, ha desarrollado su carrera profesional en el área de la asesoría legal, fiscal y comercio exterior.

Misión y filosofía

La Fundación Ibo nace como una iniciativa de cooperación internacional cuyo fin es **promover el desarrollo económico y social de la isla mozabiqueña de Ibo**. Su misión es impulsar este desarrollo de **manera autosostenible y respetuosa con la realidad social, cultural y medioambiental**.

Este gran objetivo a medio y largo plazo condiciona toda su estrategia. Una estrategia elaborada desde un perspectiva de gestión que pretende aprovechar los puntos fuertes y las oportunidades que el entorno y la situación nos brinda. Se trata en primer lugar de **potenciar todos los recursos naturales** de la isla pero también **integrando en este proceso a la población local**. Para ello debe además garantizarse **una gestión responsable de todos los recursos**.

La originalidad del proyecto de la Fundación Ibo se basa en **su óptica, completamente rigurosa, de gestión empresarial**. La organización se formó a partir de la iniciativa de un grupo de profesionales altamente cualificados de la empresa pública y privada. Es un acercamiento nuevo dentro del mundo de las organizaciones sin ánimo de lucro, desde una perspectiva y una visión empresariales.

El proyecto Ibo se caracteriza pues por su **perspectiva integral**. La misión de impulsar un desarrollo autosostenible vincula muchos y diversos aspectos. Por ello se han definido objetivos de acción específicos dentro de 4 grandes áreas, diferentes entre sí pero intrínsecamente relacionadas:

- **Desarrollo social e infraestructuras básicas.** Su objetivo es contribuir a satisfacer las necesidades básicas de la población tanto en infraestructuras (agua, energía, transporte o comunicación) como en materia de desarrollo social (sanidad, educación...)
- **Sectores económicos tradicionales.** El objetivo es el de colaborar en la revitalización de actividades económicas tradicionales de la región, para reforzar la autosostenibilidad de la zona. La idea central es dar prioridad a la población local en su papel de principal "stakeholder" y fomentando el impulso a las actividades de carpintería, artesanía, pesca, o agricultura.



- **Patrimonio Histórico y cultural.** En este caso se trata de participar en la ordenación territorial de la isla, así como en el mantenimiento de su estructura urbana y arquitectónica. Ello supone la restauración y puesta en valor de su conjunto artístico y de arquitectura colonial, para garantizar así su legado cultural e histórico.
- **Turismo.** Está centrado en promover la creación de una oferta de turismo y ocio sostenible. Una oferta que garantice una gestión responsable y sostenible de los recursos, la promoción del patrimonio de la isla y la reinversión de los beneficios en la población local

Memoria de Actividades

I Área de sectores económicos tradicionales

Descripción de los proyectos:

Potabilización

La misión general de este proyecto es abastecer a una población amplia de agua potable de acceso fácil. Pero además pretende también reducir la incidencia de las enfermedades derivadas del consumo de agua contaminada. Por último se busca también promover la implicación de la comunidad en la gestión y el mantenimiento de los pozos. Por ello ha sido necesaria una actuación de la Fundación Ibo en 3 áreas fundamentales: la rehabilitación, la sensibilización y la gestión



En primer lugar se procede a la localización e identificación de pozos en mal estado. Posteriormente se inició su restauración (perímetro del pozo, arqueta de drenaje, canalización y lavadero) y colocación de la bomba manual de extracción, para acabar con la desinfección y clorado. La segunda gran área de actuación es la de la sensibilización, en relación con las enfermedades derivadas del agua. Para ello se ha realizado una labor educativa sobre los hábitos higiénicos que ha alcanzado a unas 1.800 personas (alrededor del 40% de la población pero con gran incidencia en mujeres y niños). También se han impulsado actividades lúdicas (teatro etc.) a tal efecto.

Aunque este proyecto en concreto ya ha sido finalizado. Se preveen para los próximos meses identificar y alcanzar nuevas metas que optimicen, más todavía, el acceso del agua potable de toda la población de Ibo.



Centro de Apoyo Nutricional

* **Responsable: Davinia Garcia del Real.**



La malnutrición es uno de los problemas de salud más importantes de Mozambique. De hecho un 44% de las muertes entre niños menores de 5 años están relacionadas con ésta. Una de las principales iniciativas de la Fundación Ibo, en colaboración con otras instituciones, es la puesta en marcha de un centro de apoyo nutricional. Se trata de un centro cuyo cometido es **asegurar y sensibilizar a la población de cara a una correcta nutrición** que garantice una mejor calidad de vida. Este centro está especialmente **destinado a la población infantil y a las mujeres embarazadas**. Se trata de un proyecto integral que, a largo plazo, permitirá **disminuir la vulnerabilidad nutricional y mejorar a las condiciones socioeconómicas de la población en general**.

El proyecto, de gran calado, está a su vez subdividido en varias fases. Actualmente se está abordando la primera, un trabajo de campo que permita la creación de un censo nutricional de la población (especialmente la infantil). Ello proporcionará un registro realista que lo acerque a las necesidades de la isla. Además, se está trabajando paralelamente en la creación de una sede para el centro.

Asistencia a Ancianos

* **Responsable: Isabel Martínez**

La situación de los pocos ancianos vivos en un país en vías de desarrollo es muy precaria. Ello provoca normalmente situaciones de abandono o de pésimas condiciones de vida en la mayoría de los casos. La Fundación Ibo ha previsto una ayuda constante a este grupo tan necesitado. La fundación se ocupa de que puedan vivir en unas condiciones dignas, rehabilitando o en otros casos construyendo sus viviendas y aportándoles medios básicos de subsistencia. Esto se realiza a través de unas provisiones de fondos que normalmente se destinan a su alimentación y a otros aspectos para la mejora de su calidad de vida. Son por ejemplo uno de los colectivos más afectados por la malaria, con una situación especialmente precaria, debido a sus pésimas condiciones de vida. Unos 40€ mensuales son suficientes para la ayuda a cada uno de los miembros de este colectivo.

Asistencia a Enfermos

* **Responsable: Isabel Martinez**

Fundación Ibo ha creado un programa específico de ayuda a enfermos, que incluye la gestión del traslado al continente de aquellos que necesiten ser hospitalizados. La fundación también se hace cargo de sus gastos de manutención durante este período de hospitalización. En Ibo no existe una asistencia sanitaria completa, así que se trata de una tarea necesaria pero de logística complicada. En muchos casos, no sólo hay que proporcionarles el transporte, sino que supone una dedicación intensiva, incluso previa al propio ingreso hospitalario: tratamiento pre-quirúrgicos preventivos contra sífilis o sida, análisis de sangre, citas con el anestesista, charlas con el médico etc. Todo ello implica varios traslados, visitas al hospital y provisión para comida y medicinas. Además, la Fundación sufraga la estancia hospitalaria. Durante su período de convalecencia, es necesaria la acogida de los enfermos hasta su regreso a Ibo.

También ha colaborado con la Fundación Barraquer para que ésta pudiese operar de cataratas a más de 80 personas y facilitase gafas graduadas a casi 250 personas.



II Área de desarrollo social e infraestructuras básicas

Escuela taller carpintería

* Responsable: Luis Herrero



Este es otro de los grandes proyectos de la Fundación Ibo. Además de la recuperación del edificio que la alberga, **se ha creado una escuela para que los aprendices puedan, diariamente, irse formando en un oficio.** Así, se está creando una importante plantilla de carpinteros que ya está realizando trabajos tanto para la fundación, como para la propia población local e incluso para inversores extranjeros (por ejemplo, WWF ha solicitado muebles y material para sus oficinas). El funcionamiento del centro ha sido asignado a un responsable, natural de Ibo y con estudios de contabilidad e informática en Pemba. Se ha avanzado mucho en el camino hacia su autosostenibilidad, pero todavía es necesario seguir adelante. Existen problemas con la compra y el traslado de madera, o con el generador que no funciona en época de lluvias por el mal estado de la cubierta. Además, el edificio necesita trabajos constantes de mejora y mantenimiento, y es necesario comprar herramientas y material diverso.

Taller de Costura

* Responsable: Isabel Martinez, Andaruce y Amade Chipoca

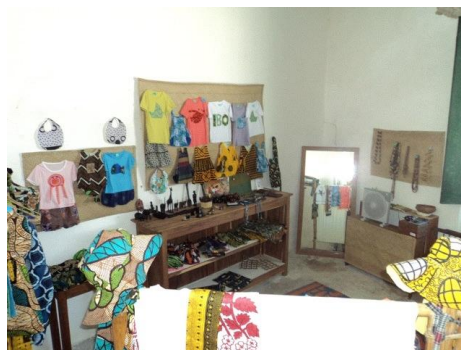



En Mozambique, el oficio de modisto estaba tradicionalmente realizado por los hombres. En estos momentos la costura es vista como un medio de subsistencia para muchos mozambiqueños, y son muchas las mujeres interesadas en aprender un oficio que puede significar su entrada en el mundo laboral, y un modo de vida. Por ello la Fundación Ibo está organizando un taller específico para mujeres jóvenes (13 a 16 años), para acceder a los fundamentos y las técnicas de la costura. El objetivo es no sólo que aprendan una actividad que les pueda generar unos ingresos, sino ofrecerles también formación en otros aspectos, como la gestión de pequeños negocios. Las mujeres han sido normalmente marginadas de la alfabetización y todavía más de una formación cualificada y es necesario romper poco a poco con esta dinámica. La educación de las mujeres es un aspecto importante para el desarrollo de la isla. Las niñas ya están empezando a ir a la escuela. Para las mujeres adultas, y a los 16 años las chicas de Ibo ya asumen responsabilidades como tales, la formación cualificada supone abrir nuevas puertas y oportunidades.

III Área de patrimonio histórico y cultural

Iglesia Sao Joao

* Responsable: Luis Herrero



La iglesia católica de Sao Joao es una de las herencias de la época colonial que conserva la isla de Ibo. **Ésta se encontraba en muy mal estado de conservación, con peligro incluso de derrumbe.** Por ello, la Fundación Ibo decidió iniciar un proyecto para su rehabilitación y conservación. La rehabilitación ha sido compleja por la falta de material específico como los andamios de una altura de 10 metros para alcanzar los techos y restaurar o sustituir las vigas principales. También se está realizando un acopio de materiales, como la adquisición de tejas para renovar toda la cubierta, que han debido de ser transportadas desde Maputo, la búsqueda de madera para andamios, así como la provisión de cal y cemento. Este ha sido el resultado.



Actividades de difusión y sensibilización

Nombre Proyecto	Objetivo
Newsletter Trimestral	Envío periódico de noticias y relación de actividades de la fundación.
Renovación web	Creación nuevo website corporativo de la fundación.
Cena anual	Dar a conocer proyectos fundación a la sociedad catalana y recaudación fondos
Eventos diversos	Dar a conocer proyectos fundación a la sociedad catalana y recaudación fondos

Datos económicos

El total de ingresos obtenidos en el ejercicio 2011 fueron 261.536 €, cuyo origen es el que se presenta a continuación:



Figura 1 Origen de los ingresos de la Fundación Ibo durante el ejercicio 2011

Muchas gracias por su atención!

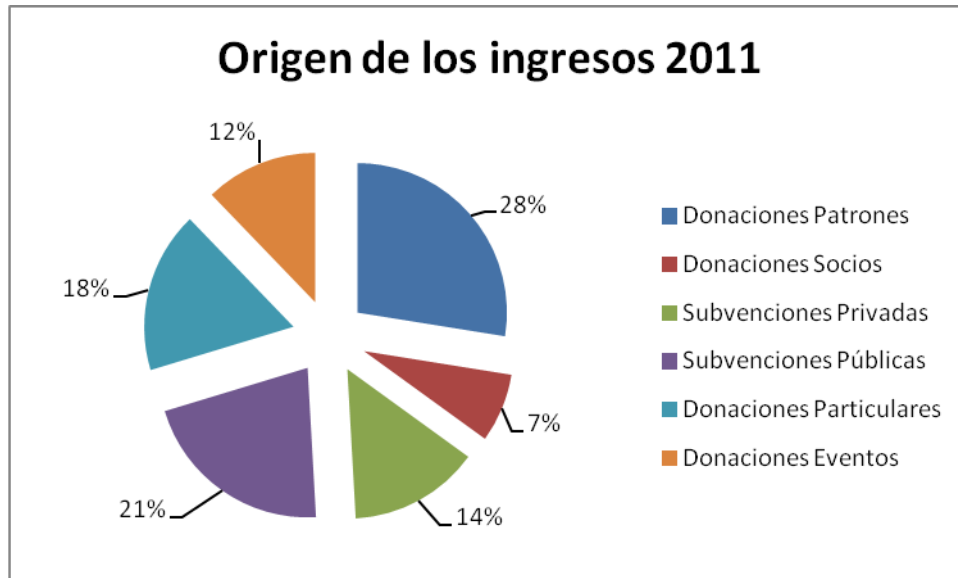