



Fundación IBO



**Memoria de Actividades de la Fundación IBO,  
Año 2008**



Índice:

Presentación .....	3
Datos generales:.....	4
Responsables de la entidad.....	4
Patronato .....	4
Misión y filosofía .....	5
Memoria de Actividades .....	6
I Área de sectores económicos tradicionales.....	6
II Área de desarrollo social e infraestructuras básicas .....	11
III Área de patrimonio histórico y cultural.....	14
III Área de turismo.....	15
Actividades de difusión y sensibilización .....	16
Datos económicos .....	17



## Presentación

La Fundación IBO inició su trabajo de Cooperación Internacional el año 2002 y fue constituida notarialmente el año 2005, con sede en Barcelona.

La Fundación IBO fue registrada el 27 de abril del 2005, como Fundación de Cooperación al desarrollo, en la Subdirección General de Participación, Fundaciones y entidades tuteladas del Ministerio de Trabajo y asuntos sociales, con el número 08-0356.

Fue inscrita el 4 abril 2008 en el Registro de organizaciones no gubernamentales para el desarrollo de la Agencia Catalana de Cooperación, con el número 240.

La Fundación IBO tiene como objetivos prioritarios las siguientes acciones:

- Colaborar en el desarrollo integral de la isla de IBO en Mozambique
- Impulsar el desarrollo económico y social de la isla de IBO de una manera sostenible y respetuosa con su realidad antropológica y medioambiental.

### Alianzas y colaboraciones conjuntas:

Integrada dentro de la Asociación Española de Fundaciones

Auditada por la Fundación Lealtad. Es posible en [www.fundacionlealtad.org](http://www.fundacionlealtad.org)

Adhesión y colaboración con Organizaciones Internacionales y locales:

- WWF world wildlife fund con sede en Maputo (Mozambique)
- Fundación Aga-Khan con sede en Pemba (Mozambique)
- Asociación Española de Cooperación Internacional (AECI), sede en Maputo
- Asociación Karibo d'IBO.

Nuevas alianzas establecidas durante el año 2008:

- Col·legi d'Enginyers de Camins Canals i Ports de Catalunya.
- Fundación Paidea Galiza
- Fundación Maria Francisca de Roviralta



## Datos generales:

Fundación IBO  
Mayor de Can Caralleu, 10  
08017 Barcelona- España  
Teléfono: 93.292.23.00

Fax: 93.292.23.01  
[info@fundacionibo.org](mailto:info@fundacionibo.org)  
[www.fundacionibo.org](http://www.fundacionibo.org)  
CIF:G63792972

## Responsables de la entidad

La Fundación IBO está dirigida un grupo de profesionales del ámbito de la empresa privada y la administración pública:

### Patronato

**Luís Álvarez** (Presidente): licenciado en derecho y post-grado por IESE Business School, ha desarrollado su carrera profesional en el sector de la gestión de patrimonios en Barcelona, Madrid, Nueva York y Miami.

**Juan José Planes** (Vicepresidente): licenciado en psicología e ingeniería y post-grado por IESE Business School, dirige una consultoría de headhunting.

**Rafael Gómez:** ingeniero químico y post-grado por IESE Business School, ha sido empresario del sector textil y ha presidido la Asociación Internacional de Curtidores de Piel.

**Francisco Wendt:** economista y post-grado por IESE Business School, ha sido consejero delegado de diversas empresas multinacionales y actualmente dirige un despacho profesional de asesoría de empresas.

**Pere Galí** (tesorero): licenciado en Administración y Dirección de Empresas y Máster en Marketing y Dirección Comercial por ESADE Business School y post-grado por IESE Business School. Es socio-consultor de una consultoría estratégica y de gestión. Ha sido Secretario de Promoción Económica de la Generalitat de Catalunya.

**Jordi Nieto:** Master en asesoramiento financiero y socio- director de empresa de este sector. Ha hecho su carrera profesional en bancos y sociedades de valores de ámbito nacional.

**Luis Pastor** (Secretario no patrono): Abogado. Máster en Comercio y Legislación Internacional. Post-grado por IESE Business School. Socio fundador de un despacho profesional de abogados.

### Management:

**Cristina Llácer:** España. Gerente de la Fundación IBO. Economista y Máster en Economía y Dirección de Empresas por el IESE Business School, ha desarrollado diversas funciones en el área de marketing en varias multinacionales.



**Johanna Daubanton:** España. Fundación IBO. Licenciada en literatura hispanoamericana y Máster en Hostelería por Florida International University (Miami, Florida). Ha trabajado en EEUU en diversas empresas.

**Luís Herrero:** Mozambique. Responsable de la ejecución de los proyectos de la Fundación en la Isla de IBO. Aparejador. Ha sido jefe de obra en diversas constructoras.

**Isabel Martínez:** Mozambique. Responsable de la ejecución de los proyectos de la Fundación en la Isla de IBO. Abogada, ha desarrollado su carrera profesional en el área de la asesoría legal, fiscal y comercio exterior.

Ma. Eugenia. Mozambique. Responsable del Centro Nutricional de la Isla de Ibo. Licenciada en Ciència i Tecnologia dels Aliments per la Universitat Autònoma de Barcelona, 1999. Màster en Nutrició en països en vies de desenvolupament per la Landbouwkundige en Toegepaste Biologische Wetenschappen de la Universitat de Gant, Bèlgica 2001

## Misión y filosofía

La Fundación Ibo nace como una iniciativa de cooperación internacional cuyo fin es **promover el desarrollo económico y social de la isla mozambiqueña de Ibo**. Su misión es impulsar este desarrollo de **manera autosostenible y respetuosa con la realidad social, cultural y medioambiental**.

Este gran objetivo a medio y largo plazo condiciona toda su estrategia. Una estrategia elaborada desde una perspectiva de gestión que pretende aprovechar los puntos fuertes y las oportunidades que el entorno y la situación nos brinda. Se trata en primer lugar de **potenciar todos los recursos naturales** de la isla pero también **integrando en este proceso a la población local**. Para ello debe además garantizarse **una gestión responsable de todos los recursos**.

La originalidad del proyecto de la Fundación Ibo se basa en **su óptica, completamente rigurosa, de gestión empresarial**. La organización se formó a partir de la iniciativa de un grupo de profesionales altamente cualificados de la empresa pública y privada. Es un acercamiento nuevo dentro del mundo de las organizaciones sin ánimo de lucro, desde una perspectiva y una visión empresariales.

El proyecto Ibo se caracteriza pues por su **perspectiva integral**. La misión de impulsar un desarrollo autosostenible vincula muchos y diversos aspectos. Por ello se han definido objetivos de acción específicos dentro de 4 grandes áreas, diferentes entre sí pero intrínsecamente relacionadas:

- **Desarrollo social e infraestructuras básicas.** Su objetivo es contribuir a satisfacer las necesidades básicas de la población tanto en infraestructuras (agua, energía, transporte o comunicación) como en materia de desarrollo social (sanidad, educación...)
- **Sectores económicos tradicionales.** El objetivo es el de colaborar en la revitalización de actividades económicas tradicionales de la región, para reforzar la autosostenibilidad de la zona. La idea central es dar prioridad a la población local en su papel de principal “stakeholder” y fomentando el impulso a las actividades de carpintería, artesanía, pesca, o agricultura.



- **Patrimonio Histórico y cultural.** En este caso se trata de participar en la ordenación territorial de la isla, así como en el mantenimiento de su estructura urbana y arquitectónica. Ello supone la restauración y puesta en valor de su conjunto artístico y de arquitectura colonial, para garantizar así su legado cultural e histórico.
- **Turismo.** Está centrado en promover la creación de una oferta de turismo y ocio sostenible. Una oferta que garantice una gestión responsable y sostenible de los recursos, la promoción del patrimonio de la isla y la reinversión de los beneficios en la población local

## Memoria de Actividades

### I Área de sectores económicos tradicionales

#### Descripción de los proyectos:

##### Potabilización

\* **Responsables: Ferran Seco y Mireia Piqueras**

La misión general de este proyecto es abastecer a una población amplia de agua potable de acceso fácil. Pero además pretende también reducir la incidencia de las enfermedades derivadas del consumo de agua contaminada. Por último se busca también promover la implicación de la comunidad en la gestión y el mantenimiento de los pozos. Por ello ha sido necesaria una actuación de la Fundación Ibo en 3 áreas fundamentales: la rehabilitación, la sensibilización y la gestión. El proyecto ha sido posible gracias a la colaboración del *Col·legi d'Enginyers de Camins, Canals i Ports de Catalunya*, así como de *la Fundación Padeia Galiza*.





En primer lugar se procede a la localización e identificación de pozos en mal estado, que han sido finalmente 14. Posteriormente se inició su restauración (perímetro del pozo, arqueta de drenaje, canalización y lavadero) y colocación de la bomba manual de extracción, para acabar con la desinfección y clorado.

La segunda gran área de actuación es la de la sensibilización, en relación con las enfermedades derivadas del agua. Para ello se ha realizado una labor educativa sobre los hábitos higiénicos que ha alcanzado a unas 1.800 personas (alrededor del 40% de la población pero con gran incidencia en mujeres y niños). También se han impulsado actividades lúdicas (teatro etc.) a tal efecto.

Por último, la integración de la población local en la gestión del agua se ha constituido como un pilar básico para el proyecto. Para ello se han instaurado 14 comités de agua (uno para cada pozo) formados por un responsable de mantenimiento, otro de sensibilización y un último miembro dedicado a la tesorería. El mantenimiento económico de los pozos deberá ser auto-sufragado por las familias beneficiarias del mismo.

Aunque este proyecto en concreto ya ha sido finalizado. Se preveen para los próximos meses identificar y alcanzar nuevas metas que optimicen, más todavía, el acceso del agua potable de toda la población de Ibo.

### Centro de Apoyo Nutricional

\* **Responsable: M. Eugeni Villella.**



La malnutrición es uno de los problemas de salud más importantes de Mozambique. De hecho un 44% de las muertes entre niños menores de 5 años están relacionadas con ésta. Una de las principales iniciativas de la Fundación Ibo, en colaboración con otras instituciones, es la puesta en marcha de un centro de apoyo nutricional. Se trata de un centro cuyo cometido es **asegurar y sensibilizar a la población de cara a una correcta nutrición** que garantice una mejor calidad de vida. Este centro está especialmente **destinado a la población infantil y a las mujeres embarazadas**. Se trata de un proyecto integral que, a largo plazo, permitirá **disminuir la vulnerabilidad nutricional y mejorar a las condiciones socioeconómicas de la población en general**.



El proyecto, de gran calado, está a su vez subdividido en varias fases. Actualmente se está abordando la primera, un trabajo de campo que permita la creación de un censo nutricional de la población (especialmente la infantil). Ello proporcionará un registro realista que lo acerque a las necesidades de la isla. Además, se está trabajando paralelamente en la creación de una sede para el centro.

### Asistencia a Ancianos

\* **Responsable: Isabel Martinez**

La situación de los pocos ancianos vivos en un país en vías de desarrollo es muy precaria. Ello provoca normalmente situaciones de abandono o de pésimas condiciones de vida en la mayoría de los casos. La Fundación Ibo ha previsto una ayuda constante a este grupo tan necesitado. La fundación se ocupa de que puedan vivir en unas condiciones dignas, rehabilitando o en otros casos construyendo sus viviendas y aportándoles medios básicos de subsistencia. Esto se realiza a través de unas provisiones de fondos que normalmente se destinan a su alimentación y a otros aspectos para la mejora de su calidad de vida. Son por ejemplo uno de los colectivos más afectados por la malaria, con un situación especialmente precaria, debido a sus pésimas condiciones de vida. Unos 40€ mensuales son suficientes para la ayuda a cada uno de los miembros de este colectivo.



### Asistencia a Enfermos

\* **Responsable: Isabel Martinez**

Fundación Ibo ha creado un programa específico de ayuda a enfermos, que incluye la gestión del traslado al continente de aquellos que necesiten ser hospitalizados. La fundación también se hace cargo de sus gastos de manutención durante este período de hospitalización. En Ibo no existe una asistencia sanitaria completa, así que se trata de una tarea necesaria pero de logística complicada. En muchos casos, no sólo hay que proporcionarles el transporte, sino que supone una dedicación intensiva, incluso previa al propio ingreso hospitalario: tratamiento pre-quirúrgicos preventivos contra sífilis o sida, análisis de sangre, citas con el anestesista, charlas con el médico etc. Todo ello implica varios traslados, visitas al hospital y provisión para comida y medicinas. Además, la Fundación sufraga la estancia hospitalaria. Durante su período de convalecencia, es necesaria la acogida de los enfermos hasta su regreso a Ibo.



## Conexión con el continente

\* **Responsable: Luis Herrero**

Una mejora de las comunicaciones con el continente es un aspecto vital para el desarrollo integral de la isla. Hasta ahora, la conexión con la costa de Mozambique era complicada. Por ello, y gracias a una donación privada, se ha podido construir una embarcación de madera de unos 15 metros de eslora que facilitará enormemente el traslado de personas y materiales al continente. El trabajo de mantenimiento de calafateo, pintura y de cabos hará necesario recoger recursos para su mantenimiento, evitando así que el desgaste y la influencia del medio salino pueda dejarlo en mal estado. Finalmente, también está previsto hacer una selección de su tripulación, proceder a su formación y al pago de unos salarios. El transporte desde la isla hacia el continente se está convirtiendo también en cada vez en más importante. La mejora de la infraestructura y la fluidez de las comunicaciones entre ambos, no ya sólo para que la llegada de los materiales necesarios sea más fácil, sino también para agilidad en servicios de interés humano (traslados hospitalarios etc.)

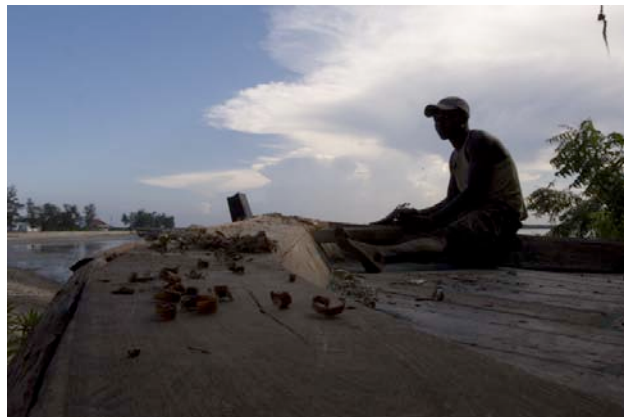

## Prevención de la Malaria

\* **Responsable: Isabel Martinez y Nuria Piera**





La malaria es para la Isla de Ibo, como para muchas regiones de África, una de las grandes pandemias. De momento, y en espera de otras soluciones, la prevención es el mejor arma. Una de las vías más importantes para ésta es la sensibilización de cara al uso de redes mosquiteras. Una donación particular realizada en el año 2007 permitió comprar una dotación de éstas que fueron distribuidas entre toda la población.

A partir de ese momento, la labor de sensibilización, de formación y de control del uso de las mosquiteras, son básicas como eje central de la lucha contra la malaria. Por ello, y a lo largo del año 2008, se han organizado todo tipo de actividades desde lúdicas a educativas, para avanzar en este sentido. Por ejemplo, el grupo de teatro local, Culamuca, quiso reforzar el mensaje mediante la creación de un espectáculo que lo explicara de manera amena y sencilla. También se realizó, durante los meses de octubre y noviembre de 2008, una labor de seguimiento y de control del uso de las mosquiteras.

El estudio descubrió que, pese a que prácticamente la totalidad de hogares visitados tiene como mínimo un red, algunas se encontraban en mal estado (las anteriores al reparto de la fundación) y un importante porcentaje de usuarios (alrededor del 11%) no las utilizaba de manera correcta. El seguimiento realizado durante estos 2 meses permitió, además, proceder a una cierta labor de sensibilización en los hogares. Los resultados del trabajo realizado han sido muy positivos, y se han reflejado en el considerable aumento de la adquisición de redes tras la presencia del equipo en las aldeas.

### Escolinha de Quirambo

\* **Responsable: Isabel Martinez**

Quirambo es uno de los barrios de la isla, especialmente necesitado de implicación. Entre otros aspectos básicos está el de la educación infantil. Por ello, y para asegurar la escolarización de su población más joven, se está llevando a cabo la rehabilitación y puesta a punto de un parvulario en el barrio. Un equipamiento donde plantas y animales domésticos campaban a sus anchas, dejando las instalaciones en muy mal estado. En estos momentos se está acometiendo la restauración del tejado, así como la instalación de una sala de formación para profesores. La Escuela-Taller de Carpintería de Ibo está participando directamente en el proyecto.





## II Área de desarrollo social e infraestructuras básicas

### Escuela taller carpintería

\* Responsable: Luis Herrero



Este es otro de los grandes proyectos de la Fundación Ibo. Además de la recuperación del edificio que la alberga, **se ha creado una escuela para que los aprendices puedan, diariamente, irse formando en un oficio.** Así, se está creando una importante plantilla de carpinteros que ya está realizando trabajos tanto para la fundación, como para la propia población local e incluso para inversores extranjeros (por ejemplo, WWF ha solicitado muebles y material para sus oficinas). El funcionamiento del centro ha sido asignado a un responsable, natural de Ibo y con estudios de contabilidad e informática en Pemba. Se ha avanzado mucho en el camino hacia su autosostenibilidad, pero todavía es necesario seguir adelante. Existen problemas con la compra y el traslado de madera, o con el generador que no funciona en época de lluvias por el mal estado de la cubierta. Además, el edificio necesita trabajos constantes de mejora y mantenimiento, y es necesario comprar herramientas y material diverso.

### Desarrollo Agrícola

\* Responsable: Luis Herrero

El desarrollo agrícola es otro pilar importante para el desarrollo de la economía de la Isla de Ibo. Por ello, la Fundación Ibo ha establecido un programa de creación de huertas, así como un centro de formación hortícola. Actualmente se pretende crear una nueva huerta en una parcela de la Fundación situada en la zona de vaguada, junto a un pozo de agua dulce. Esta situación mejorará considerablemente las perspectivas y los frutos que se puedan obtener de ésta. Aunque todavía se está recogiendo verdura de la huerta anterior, ésta se transformará progresivamente de cara la plantación de especies que aguanten el aumento del calor.



Parelalmente, se prepara otro terreno, llamado el Quintal del Obispo, para la plantación de frutales. Este proyecto se ha iniciado con el plantado de limoneros, papayas, guayabas y cocoteros. Además, actuará como centro formativo para el desarrollo hortícola, y para ello será necesaria la compra de herramientas y materias primas.



### Taller de Costura

\* **Responsable: Isabel Martinez, Andaruce y Amade Chipoca**

En Mozambique, el oficio de modisto estaba tradicionalmente realizado por los hombres. En estos momentos la costura es vista como un medio de subsistencia para muchos mozambiqueños, y son muchas las mujeres interesadas en aprender un oficio que puede significar su entrada en el mundo laboral, y un modo de vida. Por ello la Fundación Ibo está organizando un taller específico para mujeres jóvenes (13 a 16 años), para acceder a los fundamentos y las técnicas de la costura. El objetivo es no sólo que aprendan una actividad que les pueda generar unos ingresos, sino ofrecerles también formación en otros aspectos, como la gestión de pequeños negocios. Las mujeres han sido normalmente marginadas de la alfabetización y todavía más de una formación cualificada y es necesario romper poco a poco con esta dinámica. La educación de las mujeres es un aspecto importante para el desarrollo de la isla. Las niñas ya están empezando a ir a la escuela. Para las mujeres adultas, y a los 16 años las chicas de Ibo ya asumen responsabilidades como tales, la formación cualificada supone abrir nuevas puertas y oportunidades

El proyecto, posible gracias a la colaboración de la *Fundación María Francisca de Roviralt*, se inició finalmente el pasado mes de noviembre. Se ha logrado contar con la participación de dos costureros locales profesionales y una dotación de 5 máquinas de coser y otra de remates así como materiales varios de soporte. Se han adquirido también en Pemba hilos, agujas y forros. Con todo ello, y el uso de materiales locales (además de las telas: flores secas, conchas, madera...), se están obteniendo resultados más que positivos. Las combinaciones surgidas de todos éstos han resultado ser muy originales, aunque se echan de menos algunos accesorios como cremalleras, botones, hilos de colores variados o velcros, que podrían enriquecer aún más las piezas.



## Orfebrería

\* **Responsable: Isabel Martínez**

La orfebrería es uno de los oficios artesanales más antiguos de la Isla, y por supuesto uno de los sectores económicos que necesita ser revitalizado. Actualmente subsisten en la Isla de Ibo unos 40 orfebres cuya ilusión es que la tradición siga viva para poder pasar sus habilidades a sus hijos, tal y como se ha venido haciendo desde hace casi 900 años. La tradición orfebre de Ibo fue introducida por los exploradores musulmanes en el siglo XII, y ha recibido influencias de comerciantes y aventureros chinos, indios, ingleses y portugueses. Todavía hoy se siguen utilizando las obsoletas monedas de la época colonial como materia prima para fundir, aunque se está empezando a introducir la plata. Se está trabajando en el impulso de esta importante tradición. Por este motivo, la Fundación ha organizado una exposición que dé a conocer todas estas piezas de artesanía, para que, además, todos los beneficios obtenidos vayan íntegramente destinados a talleres y proyectos de mejora.

## Cafetales

\* **Responsable: Luis Herrero**

El clima de Ibo favorece la explotación de cultivos como los cafetales. Para tal fin, se ha logrado asignar un terreno específico, dentro del quintal del Sr. Obispo. Se ha logrado ya limpiar la tierra que será la base del proyecto del café. Además, se han seleccionado una serie de productores para llevar a cabo el proyecto. Todos ellos asisten a un taller de formación sobre viveros de café, recolección, secado y testado a cargo de especialistas. Finalmente se realizará la entrega de herramientas y la organización de los primeros trabajos piloto, así como algunas actuaciones urgentes para la cosecha de esta temporada.





### III Área de patrimonio histórico y cultural

#### Iglesia Sao Joao

\* Responsable: Luis Herrero



La iglesia católica de Sao Joao es una de las herencias de la época colonial que conserva la isla de Ibo. **Ésta se encuentra en una mal estado de conservación con peligro incluso de derrumbe.** Por ello, la Fundación Ibo ha decidido iniciar un proyecto para su rehabilitación y conservación. La Licencia de obras por parte de la Administración local ha sido concedida y se está ya procediendo a trabajos para garantizar su seguridad, como la limpieza y mantenimiento del quintal, el desmontaje de parte de la cubierta lateral por peligro de derrumbe, el vaciado del interior y el corte de los árboles de la fachada lateral. También se está realizando un acopio de materiales, como la adquisición de tejas para renovar toda la cubierta, que han debido de ser transportadas desde Maputo, la búsqueda de madera para andamios, así como la provisión de cal y cemento. Hasta ahora las obras de rehabilitación se han centrado en la fachada Este y el anexo. La prioridad actual es realizar el cambio de toda la cubierta de la iglesia con las tejas adquiridas.

#### Rehabilitación edificios coloniales

\* Responsable: Luis Herrero

Gracias a su herencia colonial, la Isla de Ibo es de gran belleza arquitectónica. Encontramos numerosas fachadas de piedra coralina, así como columnas coloniales en porches; cubiertas inclinadas rematadas con tejas de Marsella o de la India; puertas, ventanas y escaleras en madera tropical; interiores laberínticos y colores pasteles sobre fachadas. Pese a que existe cada vez una mayor conciencia de la necesidad de recuperar todo ese patrimonio, es necesario dar un paso más.



Algunos inversores extranjeros, ya están colaborando para que esta restauración sea una realidad. Y desde la Fundación hemos iniciado de momento la limpieza, encalado y puesta a punto de viviendas y edificios públicos coloniales.



### III Área de turismo

#### Alojamientos turísticos sostenibles

\* **Responsable: Luis Herrero**

El objetivo de este área es promover una oferta de turismo y ocio que pueda ser tanto rentable como sostenible a largo plazo. Pero además, debe revertir directamente sobre la población, contribuyendo a su desarrollo. También es importante garantizar una gestión responsable de los recursos naturales y patrimoniales de la isla. El primer proyecto en esta línea ha sido la adquisición y gestión de una **pensión** de alojamiento, que ha generado varios puestos de trabajo. Asimismo se está trabajando en un **centro de formación** para trabajadores que se dediquen al área del turismo, para dar oficio y formación a quiénes estén interesados en ello.



## Actividades de difusión y sensibilización

Nombre Proyecto	Objetivo
Newsletter Trimestral	Envío periódico de noticias y relación de actividades de la fundación.
Renovación web	Creación nuevo website corporativo de la fundación.
Cena anual	Dar a conocer proyectos fundación a la sociedad catalana y recaudación fondos
Torneo de Golf	Dar a conocer proyectos fundación a la sociedad catalana y recaudación fondos
Muestra joyería Ibo	Dar a conocer tradición orfebre de la isla y recaudación fondos.

### Renovación Web

\* **Responsable: Cristina Llacer**

Uno de los objetivos centrales de este año a nivel de comunicación era la creación definitiva y puesta en marcha de la nueva web corporativa de la Fundación Ibo. Se trataba de lograr que los contenidos online fueran más atractivos, accesibles e informativos, además de prever una navegación más fácil y “user-friendly”. De cara a la finalización del proyecto de la nueva web, la Fundación ha contado con la inestimable colaboración de la agencia de publicidad online Anfibic, así como del trabajo voluntario de Ana Reventós, experta en comunicación publicitaria. El proyecto concluyó a finales de año, y la nueva web está desde entonces colgada en la red.

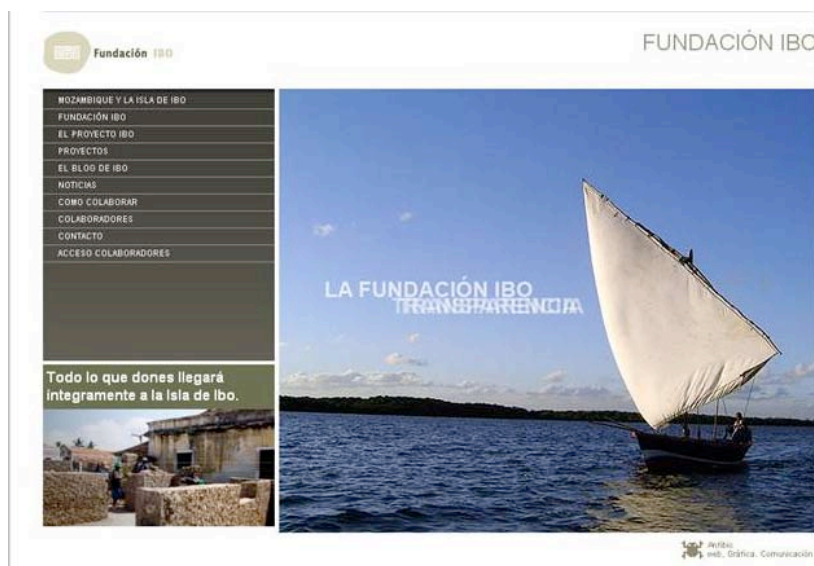



## Datos económicos

La viabilidad económica de los proyectos de la Fundación IBO, fue posible gracias a las cuotas de socios (en un 7%), a las donaciones de entidades privadas (39%), las donaciones de particulares (en un 19%), las ayudas, los fondos obtenidos por la realización de diferentes eventos (14%) y finalmente los fondos propios (en un 21%):

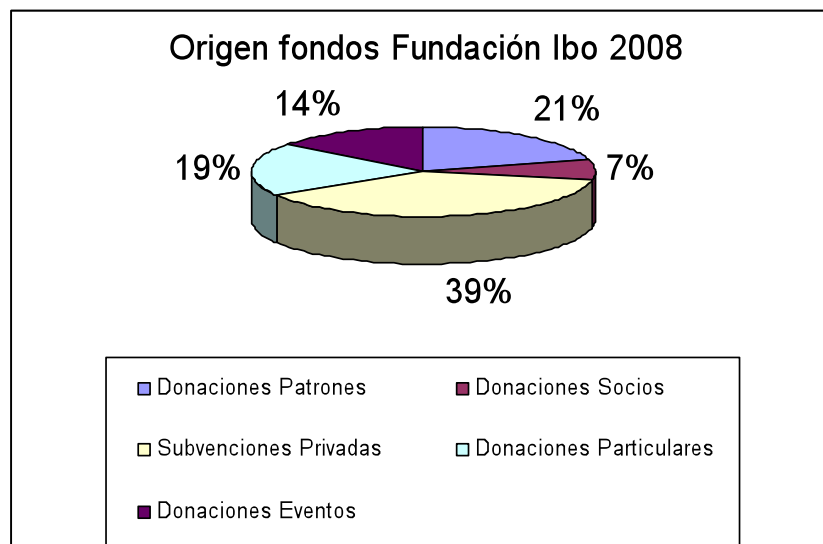

**Figura 1** Origen de los fondos de la Fundación Ibo en el ejercicio 2008

Los ingresos que recibe la Fundación Ibo se destinan íntegramente a los proyectos que llevamos a cabo, ya que los patronos son los que sustentan la estructura y los gastos de funcionamiento e indirectos que genera la entidad.

***Muchas gracias por su atención!***